

Město Jaroměř
Rada města Jaroměř

Nařízení,
o záměru zadat zpracování lesních hospodářských osnov

Rada města Jaroměře schválila dne 5. června 2024 usnesení č. 0876-15-2024-OZP-RM, kterým vydává na základě ustanovení § 25 odst. 2 a § 48 odst. 2 písm. d) zákona č. 289/1995 Sb., o lesích a o změně a doplnění některých zákonů (lesní zákon), ve znění pozdějších předpisů (dále jen „lesní zákon“), a na základě ustanovení § 11 a § 102 odst. 2 písm. d) zákona č. 128/2000 Sb., o obcích (obecní zřízení), ve znění pozdějších předpisů, toto nařízení:

Článek 1
Předmět úpravy

1. Město Jaroměř vyhlašuje záměr zadat zpracování lesních hospodářských osnov (s pracovním názvem „Lesní hospodářské osnovy Jaroměř“) s platností od 01.01.2026 do 31.12.2035.
2. Lesní hospodářské osnovy budou vypracovány v **zařizovacím obvodu**, který je tvořen těmito katastrálními územími ve správním obvodu obce s rozšířenou působností Jaroměř:

obec Jaroměř:	katastrální území Jaroměř (část), Josefov u Jaroměře, Starý Ples
obec Jasenná	katastrální území Jasenná
obec Nový Ples	katastrální území Nový Ples
obec Rasošky	katastrální území Rasošky
obec Rychnovek	katastrální území Rychnovek, Zvole, Doubravice u České Skalice
obec Šestajovice	katastrální území Šestajovice u Jaroměře, Roztoky nad Metují
obec Vlkov	katastrální území Vlkov u Jaroměře

Hranice zařizovacího obvodu LHO Jaroměř tvoří hranice katastrálních území nacházející se v obvodu tohoto území, mimo katastrální území Jaroměř a Josefov u Jaroměře, které je zahrnuto pouze z části, zde hranice tvořena vodním tokem řeky Úpy a od soutoku dále vodním tokem řeky Labe (viz. přiložená mapa zařizovacího obvodu LHO Jaroměř - vymezení hranice zařizovacího obvodu lesních hospodářských osnov Jaroměř je zakresleno na podkladu mapy s vyznačeným dotčeným katastrálním územím. Hranice území LHO Jaroměř se tedy nachází jižním směrem od červeně označené linie označující hranice hraničních katastrálních území po černě označené hranice ORP Jaroměř).

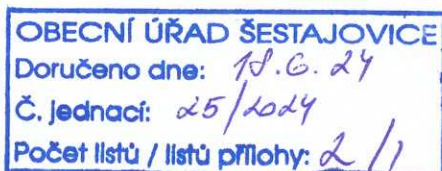

Článek 2 Práva vlastníků

1. Pro všechny lesy o výměře menší než 50 ha ve vlastnictví fyzických a právnických osob, pokud pro ně není vypracovaný lesní hospodářský plán, se v souladu s ustanovením § 48 odst. 2 písm. d) zákona o lesích, zpracovávají lesní hospodářské osnovy.
2. Vlastníci lesů z uvedeného zařizovacího obvodu mají právo u Městského úřadu Jaroměř, odboru životního prostředí – orgánu státní správy lesů, písemně (popřípadě ústně do protokolu) uplatnit své připomínky a požadavky na zpracování lesních hospodářských osnov, včetně záměru hospodářských opatření.
3. Tyto připomínky a požadavky může na základě zmocnění vlastníka lesa podat i odborný lesní hospodář. V připomínkách a požadavcích na zpracování lesních hospodářských osnov je vždy potřeba uvést vlastníka dle výpisu z katastru nemovitostí, parcelní číslo pozemku a katastrální území.

Připomínky a požadavky na zpracování lesních hospodářských osnov mohou uplatnit také další právnické a fyzické osoby, jejichž práva, právem chráněné zájmy nebo povinnosti mohou být dotčeny.

Článek 3 Termíny a převzetí osnov

1. Fyzické a právnické osoby vlastníci lesy o výměře menší než 50 ha mají právo v termínu **do 31.10.2024** oznámit písemně Městskému úřadu Jaroměř, odboru životního prostředí – orgánu státní správy lesů, své hospodářské záměry a požadavky na zpracování lesních hospodářských osnov a to buď osobně nebo prostřednictvím svého odborného lesního hospodáře.
4. V termínu **do 31.10.2024** oznámí vlastníci lesů případně též skutečnost, že pro své lesy zadali zpracování lesního hospodářského plánu.
5. Vlastník lesa, pro kterého byla zpracována lesní hospodářská osnova, ji obdrží na vyžádání v oznámeném termínu na Městském úřadě Jaroměř, odboru životního prostředí – orgánu státní správy lesů, a to bezplatně na základě písemného potvrzení o jejím převzetí.

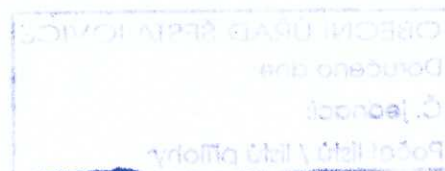

Článek 4
Závěrečná a zrušovací ustanovení

1. Toto nařízení se zároveň zveřejní na úředních deskách obecních úřadů, na jejichž katastrálním území se lesní hospodářské osnovy zpracovávají s tím, že zůstane vyvěšeno až do 31.10.2024.
2. Tímto nařízením se ruší Nařízení obce č. 3/2020 o záměru zadat zpracování lesních hospodářských osnov ze dne 22.6.2020.
3. Toto nařízení nabývá účinnosti počátkem patnáctého dne následujícího po dni jeho vyhlášení ve Sbírce právních předpisů územních samosprávních celků a některých správních úřadů.

Článek 5
Účinnost

Toto nařízení nabývá účinnosti patnáctým dnem následujícím po dni vyhlášení.

Bc. Jan Borůvka
starosta

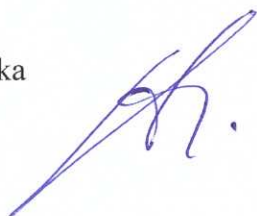



Ing. Marcela Holda, DiS.
místostarostka

Vyvěšeno na úřední desce dne:

Sejmuto z úřední desky dne:

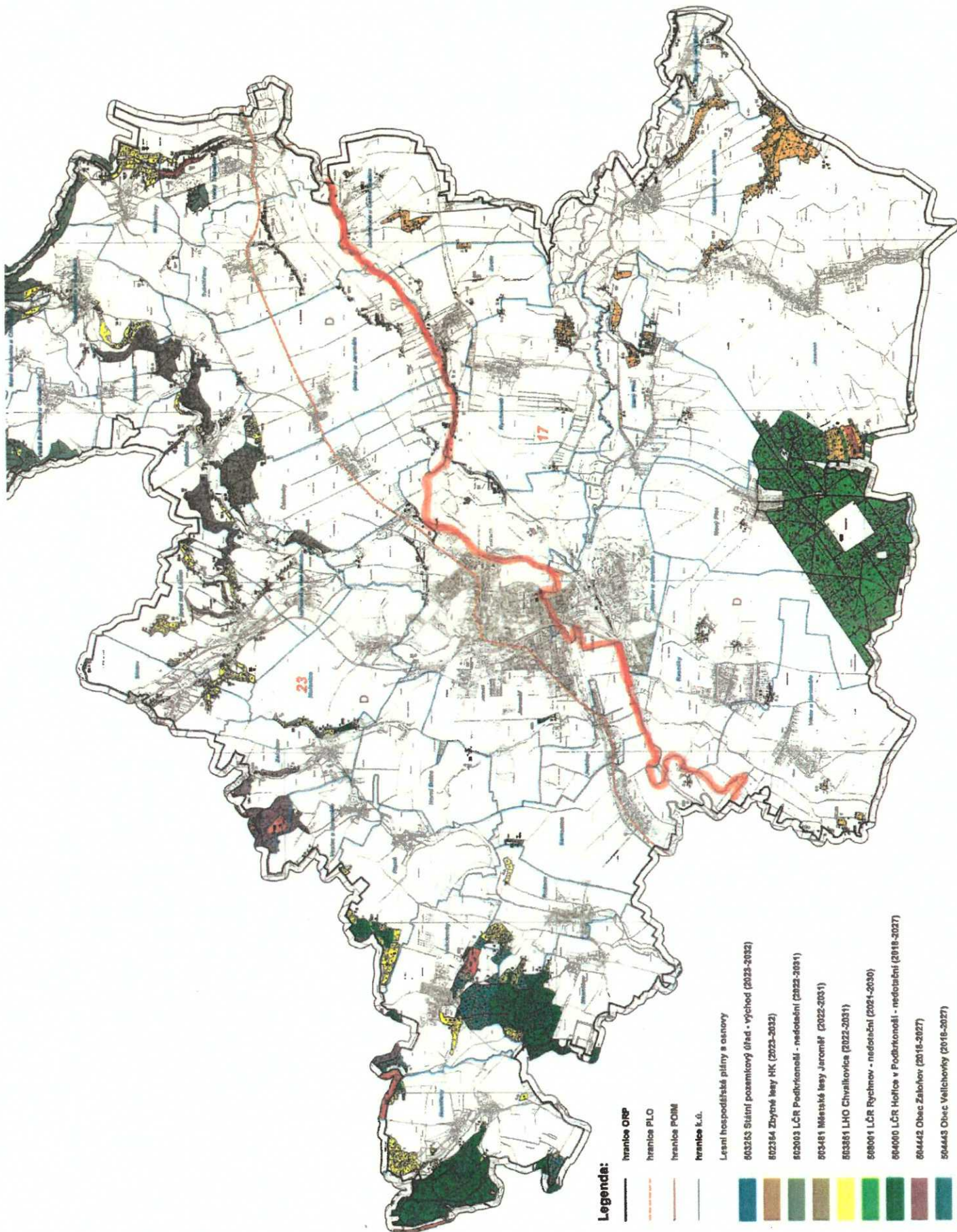
Na elektronické úřední desce zveřejněno od:



Legenda:

- hranice ORP
- hranice PLO
- hranice POIM
- hranice k.ú.
- Lesní hospodářské píšiny a osoviny
- 603263 Sísťní posámitový úřad - východ (2023-2032)
- 602364 Zbytné lesy HK (2023-2032)
- 602003 LČR Podkřemloň - neobslužní (2022-2031)
- 605461 Městské lesy Jaroměř (2022-2031)
- 603361 LHO Chvalkovičky (2022-2031)
- 668001 LČR Rychlov - neobslužní (2024-2030)
- 664000 LČR Hořice v Podkrkonoší - neobslužní (2018-2027)
- 664442 Obec Zaboř (2018-2027)
- 664443 Obec Velichovky (2018-2027)
- 664646 DLHK Podkrkonoší II (2018-2027)